ПРИНЯТО
Педагогическим Советом
МБОУ «Гришковская СОШ»
Протокол от 10.11.2014г. № 3

УТВЕРЖДЕНО
Приказом директора
МБОУ «Гришковская СОШ»
от 12.11.2014г. № 124
_____ С.А.Генрихс

Положение
о школьном спортивном клубе «Сибирь»
МБОУ «Гришковская СОШ»

I. Общие положения

1.1. Школьный спортивный клуб (далее – ШСК) создается для консолидации усилий всех участников образовательного пространства, направленных на формирование навыков здорового образа жизни, повышения физической активности школьников и развитие социально ориентированных молодежных инициатив.

1.2. ШСК создается с учетом региональных местных особенностей и интересов обучающихся.

1.3. ШСК в своей работе объединяет несколько направлений: физкультурно-спортивное (спортивные секции, черлидинг[1]), спортивно-оздоровительное (группы ЛФК, ОФП, фитнес группы, танцевальные коллективы) и информационно-пропагандистское (отряды волонтеров-пропагандистов ЗОЖ, спортивных волонтеров, наркопостов или иных детских общественных организаций, занимающихся пропогандой ЗОЖ). К деятельности ШСК привлекаются члены родительской общественности и педагогического сообщества, а так же иные организации и лица, имеющие схожие цели и задачи.

1.4. Деятельность ШСК основывается на принципах законности, добровольности и равноправия.

1.5. В своей ШСК руководствуется Конституцией Российской Федерации, Законом от 29 декабря 2012 г. № 273-ФЗ «Об образовании в Российской Федерации», Федеральным законом от 4 декабря 2007 г. № 329-ФЗ «О физической культуре и Спорте в Российской Федерации, Федеральным законом от 19 мая 1995 г. № 82-ФЗ «Об общественных объединениях»[2], Приказом Министерства образования и науки Российской Федерации от 13 сентября 2013 г. № 1065 «Об утверждении порядка осуществления деятельности школьных спортивных клубов и студенческих спортивных клубов», а также настоящим положением.

1.6. В основе идеологии ШСК лежат идеи и принципы Олимпизма (самосовершенствование, дружбы и взаимоуважение). Члены клуба понимают Олимпизм, как философию жизни, возвышающую и объединяющую в сбалансированное целое достоинство тела, воли и разума. Олимпизм, соединяющий спорт с культурой и образованием, стремится к созданию образа жизни, основывающегося на радости от усилия, на воспитательной ценности хорошего примера и на уважении к всеобщим этическим принципам[3].

---

[1] Черлидинг - вид спорта, симбиоз физических упражнений, акробатики и танцевальных движений; группы поддержки спортивных команд на соревнованиях.
[2] Для ШСК, созданного в виде общественного объединения.
[3] Олимпийская хартия

1.7. ШСК является структурным подразделением общеобразовательной организации /общественным объединением (не являющимся юридическим лицом).

1.8. Образовательная организация оказывает материально-техническое обеспечение и оснащение спортивной деятельности, осуществляет контроль (в лице директора общеобразовательной организации) за деятельностью ШСК.

1.9. Область применения

Настоящее Положение вводится в действие для применения во всех филиалах Школы и входит в перечень локальных нормативно-правовых актов.

II. Цели и задачи ШСК

ШСК — это сообщество обучающихся, родителей и педагогов, ведущее активный образ жизни, сознающее ценность здоровья и находящее различные средства для собственного физического, нравственного и интеллектуального самосовершенствования путем занятий физической культурой и спортом и осуществлением осознанной пропаганды здорового образа жизни.

2.1. ШСК призван, средствами физической культуры и спорта, способствовать укреплению и сохранению здоровья, повышению уровня физического развития, формированию устойчивого интереса к систематическим занятиям физической культурой и спортом, формированию нравственных качеств, организации досуга.

2.2. Основными задачами ШСК являются:

- вовлечение обучающихся в систематические занятия физической культурой и спортом, формирование у них мотивации и устойчивого интереса к укреплению здоровья;
- организация физкультурно-спортивной работы с обучающимися;
- участие в спортивных соревнованиях различного уровня среди образовательных организаций;
- развитие волонтерского движения по пропаганде здорового образа жизни;
- оказание содействия обучающимися, членам спортивных сборных команд образовательных организаций в создании необходимых условий для эффективной организации образовательного и тренировочного процессов;
- организация спортивно-массовой работы с обучающимися, имеющими отклонения в состоянии здоровья, ограниченные возможности здоровья;
- участие во внедрении комплекса ГТО.

2.3. Принципы ШСК:

- законности;
- добровольности;
- равноправия;
- Олимпизма.

III. Организация деятельности ШСК

3.1. ШСК выполняет следующие функции:

- организацию и проведение спортивных, физкультурных и оздоровительных мероприятий в образовательной организации на качественно новом уровне (с привлечением черлидеров и спортивных волонтеров), в том числе этапов Всероссийских соревнований и игр обучающихся «Президентские спортивные игры» и «Президеитские состязания»;
- воспитание физических и морально-волевых качеств, укрепление здоровья обучающихся, социальной активности обучающихся педагогических работников

образовательных организаций, посредством занятий физической культурой и спортом, участия в проектах и акциях по пропаганде ЗОЖ;
- проведение работы по физической реабилитации обучающихся, имеющих отклонение в состоянии здоровья, ограниченные возможности здоровья, привлечение их к участию и проведению массовых физкультурно-оздоровительных и спортивных мероприятий;
- формирование команд по различным видам спорта и обеспечение их участия в соревнованиях разного уровня;
- пропаганду в образовательных организациях, информационное сопровождение спортивной жизни образовательной организации, реализацию проектов, программ по ЗОЖ;
- поощрение обучающихся, добившихся высоких показателей в физкультурно-спортивной работе и пропагандистской работе;
- информирование обучающихся о проводимых спортивных, физкультурных и оздоровительных мероприятиях в образовательной организации;
- профилактика правонарушений, наркомании среди детей и подростков, их занятость в физкультурно-оздоровительных формах;
- участие во внедрении комплекса ГТО.

3.2. Формирование групп обучающихся осуществляется на основе физкультурно – спортивной (спортивные секции, черлидинг), спортивно-оздоровительной (группы ЛФК, ОФП, фитнес группы, танцевальные коллективы) и информационно-пропагандистской направленности (отряды волонтеров-пропагандистов ЗОЖ, спортивных волонтеров, наркопост или иных детских общественных организаций, занимающихся пропагандой ЗОЖ).

3.3. В задачи физкультурно-спортивного направления входит организация систематических занятий спортом в секциях, спортивная деятельность на различном уровне, воспитание культуры поведения болельщиков и повышения качества проведения спортивных мероприятий.

3.4. Физкультурно-оздоровительное направление реализует деятельность детских групп по интересам, оздоровительным технологиям, повышая двигательную активность занимающихся и содействуя укреплению здоровья.

3.5. Информационно-пропагандистское направление призвано популяризовать спортивный, здоровый и активный образ жизни путем реализации проектов, акций по пропаганде ЗОЖ, участия в конкурсах различного уровня данной тематики. Систематическое размещение информации в доступных СМИ, в том числе на сайте образовательной организации и социальных сетях.

3.6. Деятельность клуба представлена во всех трех направлениях следующим образом: физкультурно-спортивное направление имеет не менее 3-х спортивных секций и команду черлидеров; спортивно-оздоровительное – не менее одной секции, информационно-пропагандистское - не менее 7 человек из одного или более объединений.

3.7. Порядок наполняемости учебных групп и секций, режим работы устанавливается в соответствии с требованиями СанПиНа, за всеми занимающимися в ШСК устанавливается постоянный врачебный контроль, который осуществляется работниками медицинских организаций, где обучающийся получает первичную медико-санитарную помощь.

3.8. Занятия в ШСК проводятся в соответствии с расписаниями в форме учебно-тренировочных занятий, участия в физкультурно-оздоровительных мероприятиях, проектов, акций.

3.9. Непосредственное проведение образовательной деятельности осуществляется:

педагогами физической культуры, педагогами дополнительного образования, инструктором по физической культуре. Оплата труда педагогических работников осуществляется в соответствии с действующим законодательством Российской Федерации.

3.10. ШСК организовывает физкультурно-оздоровительную деятельность с обучающимися в каникулярный период.

3.11. Для реализации целей, задач и функций деятельности, клуб взаимодействует с другими образовательными организациями, учреждениями дополнительного образования, общественными организациями.

IV. Руководство деятельностью ШСК

4.1. Непосредственное руководство деятельностью ШСК осуществляет руководитель. Руководитель ШСК назначается на должность приказом директора общеобразовательной организации, на базе которого действует ШСК, являющийся структурным подразделением. Руководитель ШСК, являющегося общественной организацией, выдвигается советом ШСК и выбирается на общем собрании членов клуба.

4.2. Деятельность руководителя ШСК регламентируется его должностной инструкцией.

4.3. Органом самоуправления в ШСК является его Совет ШСК, который выбирается общим собранием членов клуба.

4.4. В состав Совета входят педагоги – руководители всех представленных в ШСК объединений, члены родительской общественности, командир ШСК, по одному представителю от каждого направления, шеф/наставник клуба[4]. Председателем Совета ШСК является руководитель ШСК.

4.5. Совет ШСК определяет стратегию деятельности ШСК, развитие ее ключевых направлений.

4.6. Деятельность Совета ШСК и порядок выбора его членов регламентируется соответствующим положением.

4.7. Высшим органом управления ШСК является общее собрание членов клуба, которое проводится не реже 1 раза в год.

V. Материально-техническая база

Для организации деятельности ШСК используются спортивный инвентарь и оборудование, спортзал и спортивные площадки, а также другие спортивные сооружения образовательной организации, на базе которой клуб осуществляет деятельность.

VI. Символика ШСК

ШСК имеет собственное название, эмблему, флаг, значок, единообразный элемент спортивной формы, стенд и наградную атрибутику.

---

4 Шефом клуба может выступать представитель общественности, бизнеса, пользующийся уважением и авторитетом в муниципальном образовании, оказывающий поддержку клубу различными ресурсами. Наставником клуба может быть спортсмен Алтайского края, достигший значительных спортивных результатов, оказывающий помощь клубу в пропаганде спорта и ЗОЖ.

VII. Членство в клубе

7.1. Зачисление в ШСК производится по личному заявлению ребенка, при наличии заявления и согласия от родителей законных представителей, на занятия спортом в связи с риском получения травм, а также медицинской справки.

7.2. Зачисление в ШСК родителей и педагогов и иных лиц, разделяющих цели и задачи ШСК производится по письменному заявлению.

VIII. Права, обязанности, ответственность членов ШСК

8.1. Члены ШСК имеют право:
- избирать и быть избранными в Совет ШСК, принимать участие мероприятиях, проводимых клубом;
- на выбор секций и групп для занятий в соответствии со своими способностями, возможностями и интересами;
- участвовать в физкультурно-оздоровительных и спортивных мероприятиях;
- выступать на спортивных соревнованиях, спартакиадах, фестивалях, физкультурных праздниках, реализовывать проекты по пропаганде спортивного, здорового и активного образа жизни;
- пользоваться бесплатно спортивным инвентарем и оборудованием, спортивными сооружениями, методическими пособиями.

8.2. Члены ШСК обязаны:
- соблюдать Положение о ШСК;
- разделять цели, задачи принципы ШСК;
- выполнять решения, принятые Советом ШСК;
- принимать участие в мероприятиях ШСК;
- показывать личный пример здорового образа жизни и культуры болельщика;
- бережно относиться к имуществу и инвентарю;
- посещать занятия в спортивной форме;
- соблюдать личную гигиену и требования врачебного контроля.

8.3. Члены ШСК несут ответственность за:
- невыполнение требований руководителя и Совета ШСК;
- порчу имущества ШСК и образовательной организации;
- оскорбительное и неэтичное отношение ко всем членам ШСК;
- грубые нарушения дисциплины в клубе и вне их во время проведения различных мероприятии.

IX. Порядок исключения из ШСК

Члены ШСК могут быть исключены из клуба по их личному заявлению;
за неоднократные грубые нарушения настоящего положения – по решению совета ШСК.

X. Документы, учет и отчетность ШСК

10.1. В своей деятельности ШСК руководствуется общешкольным планом физкультурно-спортивной работы, планом работы ШСК, календарным планом спортивно-массовых, оздоровительных мероприятий.

10.2. ШСК имеет следующую обязательную документацию:

- Положение о ШСК;
-приказ директора образовательной организации об открытии ШСК;
- списочный состав всех членов ШСК (с заявлениями и справками), Совета ШСК, утвержденный приказом директора общеобразовательной организации;
- журналы групп, занимающихся в спортивных секциях;
- образовательные программы, рабочие программы, расписание занятий, план мероприятий;
- правила по технике безопасности при проведении учебно-тренировочных занятий и спортивно-массовых мероприятий.

А так же:

- положение о Совете ШСК;
- информационный стенд о деятельности ШСК (название, эмблема, календарный план, экран проведения соревнований, поздравление победителей и призеров соревнований);
- страницу на сайте общеобразовательной организации и в социальной сети;
- протоколы соревнований по видам спорта, положения о них и других мероприятий;
- результаты и итоги участия в соревнованиях школы;
- инструкции по охране труда;
- должностные инструкции.

10.3. Ежегодно предоставляется отчет о деятельности ШСК муниципальным органам управления образованием, Главному управлению образования и молодежной политики Алтайского края.

Модель организации деятельности школьного спортивного клуба

ШСК в своей работе объединяет несколько направлений: физкультурно-спортивное (спортивные секции, черлидинг) спортивно-оздоровительное (группы ЛФК, ОФП, фитнес группы, танцевальные коллективы) и информационно-пропагандистское (отряды волонтеров-пропагандистов ЗОЖ, спортивных волонтеров, наркопост или иных детских общественных организаций, занимающихся пропагандой ЗОЖ). К деятельности ШСК привлекаются члены родительской общественности и педагогического сообщества, а так же иные организации и лица, имеющих схожие цели и задачи.

Для результативности деятельности клуба рекомендуется выстроить следующую структуру:

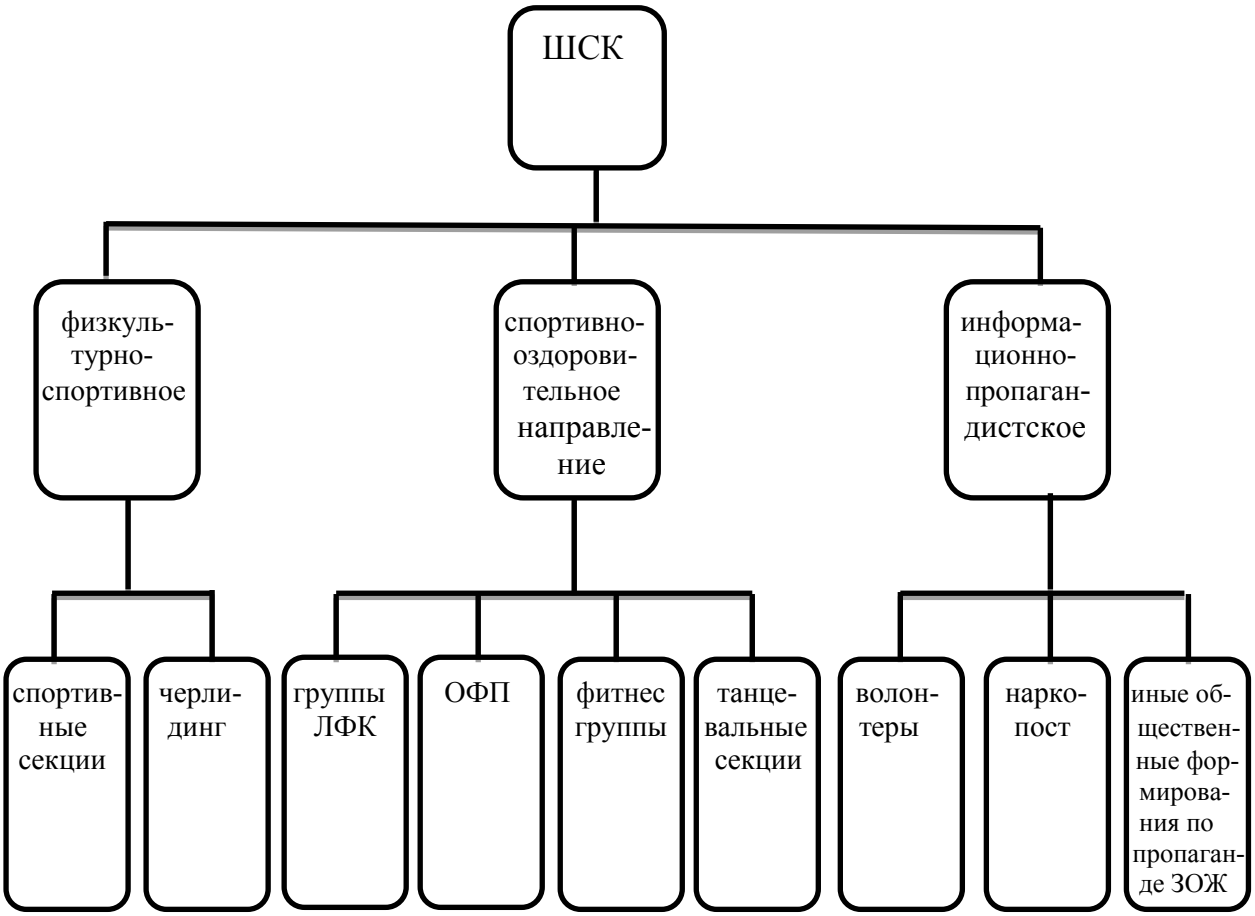

Деятельность клуба представлена во всех направлениях следующим образом: физкультурно-спортивное направление имеет не менее 3-х спортивных секции и команду черлидеров; спортивно-оздоровительное – не менее одной секции, информационно-пропагандистское – не менее 7 человек из одного или более объединений.